4. User Flow (Alur Pengguna)

Dokumen ini merinci alur interaksi pengguna dengan Sistem Telemedicine, baik dalam bentuk narasi teks maupun representasi visual menggunakan diagram alir (Flowchart).

4.1. Alur Pengguna: Pasien (End-to-End Journey)

Deskripsi Teks:

1. **Registrasi:** Pasien mendaftar menggunakan nomor WhatsApp aktif.
2. **Klaim Promosi:** Pasien mengklaim *voucher* diskon (melalui kode atau klik *banner*).
3. **Pemilihan Layanan & Cek Stok:** Pasien memilih paket layanan penurunan berat badan. Sistem akan mengecek ketersediaan stok obat:
   - Jika **Stok Habis**: Pasien diblokir dari pemesanan. Sistem menampilkan pesan maaf dan mencatat profil pasien. Ketika stok sudah diisi kembali oleh Apotek, sistem mengirim pesan *Auto Follow-up* via WhatsApp agar pasien melanjutkan pesanan.
   - Jika **Stok Tersedia**: Pasien diizinkan melanjutkan.
4. **Anamnesis Mandiri:** Pasien wajib mengisi kuesioner medis (*smart routing* akan menolak pasien jika terindikasi komorbid).
5. **Tagihan 1 (Jasa Medis):** Pasien masuk ke halaman pembayaran 1, memilih jadwal konsultasi, serta dapat menerapkan *voucher* (diskon Tagihan 1).
6. **Validasi & Menunggu Jadwal:** Sistem memvalidasi pembayaran via *Webhook*. Pasien menunggu jadwal *booking* tiba.
7. **Konsultasi (Multimedia Chat):** Saat jadwal tiba, Pasien dapat saling mengirim pesan *multimedia* (teks, suara, gambar, video) dengan Dokter via fitur *Rich Chat*. Apabila dibutuhkan, Dokter dapat mengirimkan *Video Call Invite*. Jika diundang, Pasien dapat menerima undangan tersebut dan masuk ke ruang Jitsi untuk melakukan panggilan video opsional dengan Dokter.
8. **E-Prescription & Tagihan 2:** Dokter menerbitkan resep. Pasien menerima tagihan kedua untuk penebusan obat dan dapat menerapkan *voucher* (diskon Tagihan 2).
9. **Fulfillment & Logistik:** Pembayaran 2 divalidasi. Apotek memproses resep. Pasien dapat melacak pengiriman melalui pembaruan resi asinkron hingga obat sampai.

Diagram Alir (Pasien):

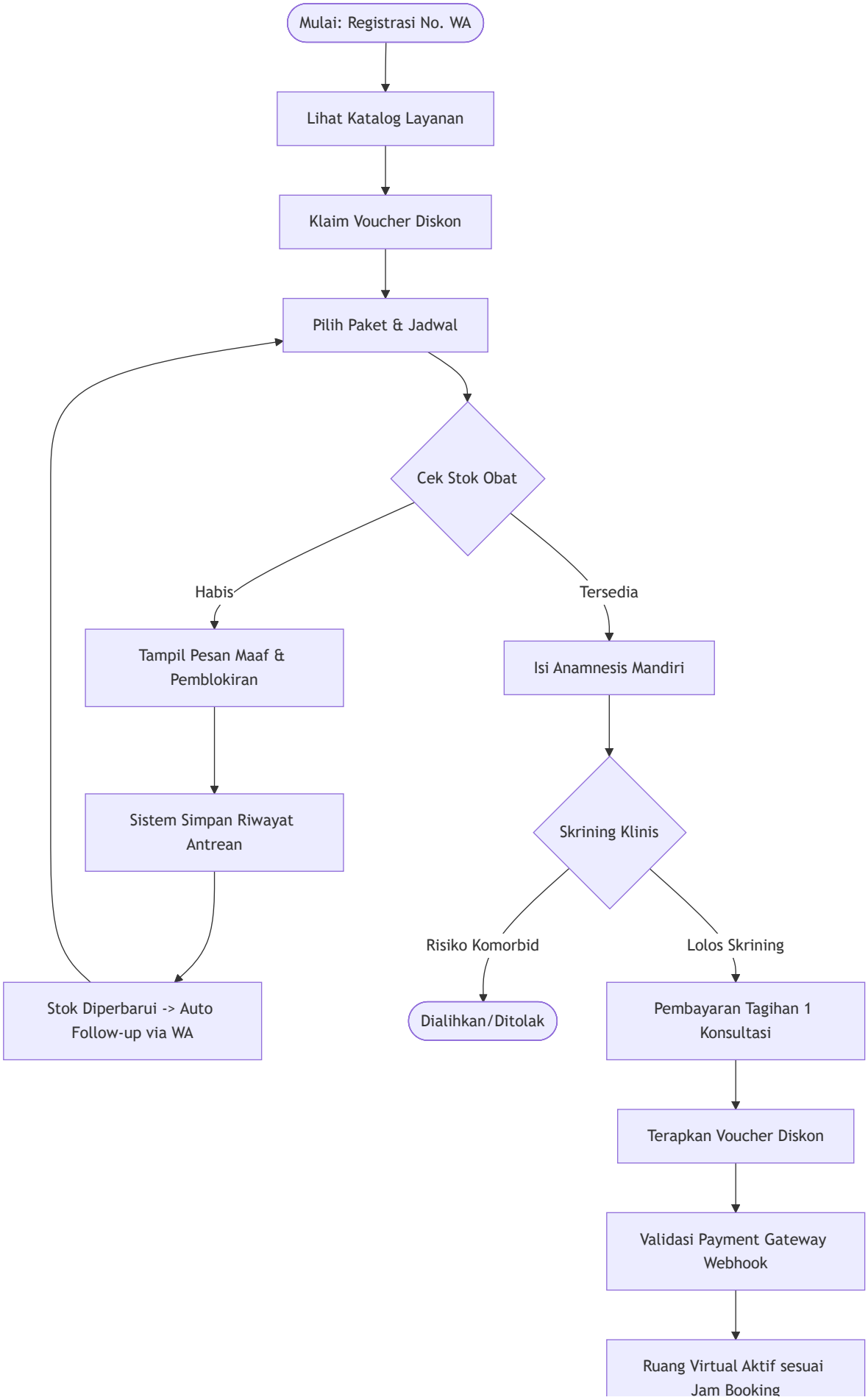
Mulai: Registrasi No. WA
Lihat Katalog Layanan
Klaim Voucher Diskon
Pilih Paket & Jadwal
Cek Stok Obat
Habis
Tersedia
Tampil Pesan Maaf & Pemblokiran
Sistem Simpan Riwayat Antrean
Stok Diperbarui -> Auto Follow-up via WA
Isi Anamnesis Mandiri
Skrining Klinis
Risiko Komorbid
Lolos Skrining
Dialihkan/Ditolak
Pembayaran Tagihan 1 Konsultasi
Terapkan Voucher Diskon
Validasi Payment Gateway Webhook
Ruang Virtual Aktif sesuai Jam Booking

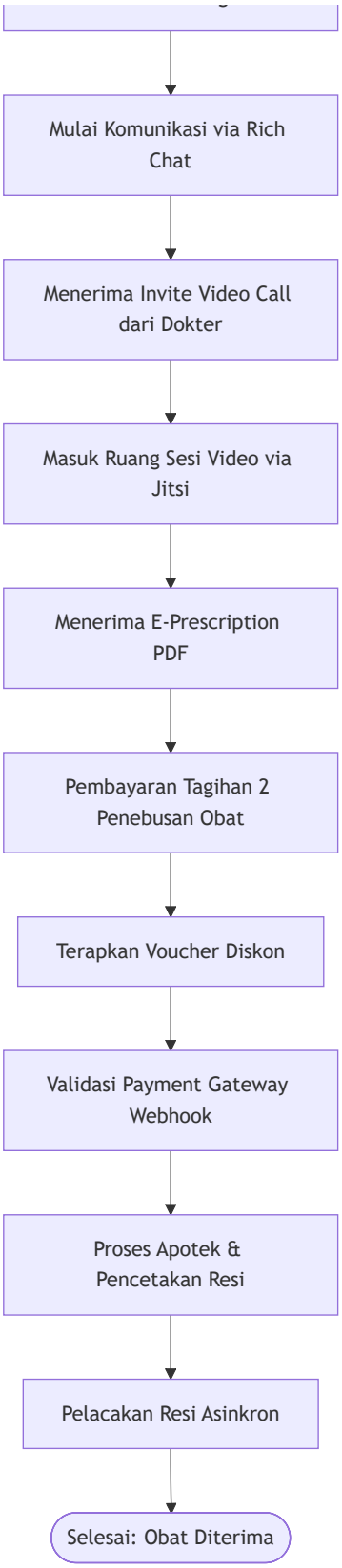
Mulai Komunikasi via Rich Chat
Menerima Invite Video Call dari Dokter
Masuk Ruang Sesi Video via Jitsi
Menerima E-Prescription PDF
Pembayaran Tagihan 2 Penebusan Obat
Terapkan Voucher Diskon
Validasi Payment Gateway Webhook
Proses Apotek & Pencetakan Resi
Pelacakan Resi Asinkron
Selesai: Obat Diterima

4.2. Alur Pengguna: Dokter

Deskripsi Teks:

1. **Registrasi & Verifikasi KYC:** Dokter mendaftar akun dan wajib mengunggah dokumen legalitas (STR & SIP). Akun berstatus *pending* hingga disetujui Admin.
2. **Pengaturan Jadwal:** Setelah akun aktif, Dokter *login* dan mengatur ketersediaan slot jadwal praktik.

3. **Visibilitas Ketersediaan:** Dokter dapat melihat apakah status obat sedang "Tersedia" atau "Habis" di sistem.
4. **Persiapan Konsultasi:** Dokter menerima notifikasi jadwal konsultasi yang sudah terbayar oleh Pasien.
5. **Sesi Konsultasi (Rich Chat & Side-by-side):** Dokter berkomunikasi dengan Pasien via *Rich Chat* (mengirim/menerima teks, suara, gambar, video). Apabila diperlukan pemeriksaan visual, Dokter dapat menekan tombol *Invite Video Call*. Jika pasien bergabung ke video, layar Dokter akan menampilkan *streaming* video berdampingan dengan riwayat *chat*, form Anamnesis, dan formulir SOAP.
6. **Pengisian Rekam Medis (SOAP):** Saat sesi berlangsung atau setelah sesi ditutup, Dokter wajib mengisi catatan diagnosis klinis berformat SOAP. Sistem mengunci fitur peresepan sebelum formulir ini selesai.
7. **Penerbitan Resep:** Selesai merekam catatan medis, Dokter menerbitkan resep obat keras secara deskriptif (tanpa ICD, dan mematuhi validasi larangan peresepan narkotika/injeksi) yang otomatis diubah menjadi PDF *watermarked*.
8. **Bagi Hasil & Pencairan Dana:** Dokter memantau saldo pendapatan di Dasbor *Partner Wallet*. Dokter dapat mendaftarkan nomor rekening (divalidasi otomatis oleh sistem) lalu melakukan pencairan dana mandiri (*withdrawal*).
9. **Koordinasi:** Jika ada kendala, Dokter dapat menggunakan *Internal Chat* untuk berkoordinasi dengan Admin.

Diagram Alir (Dokter):

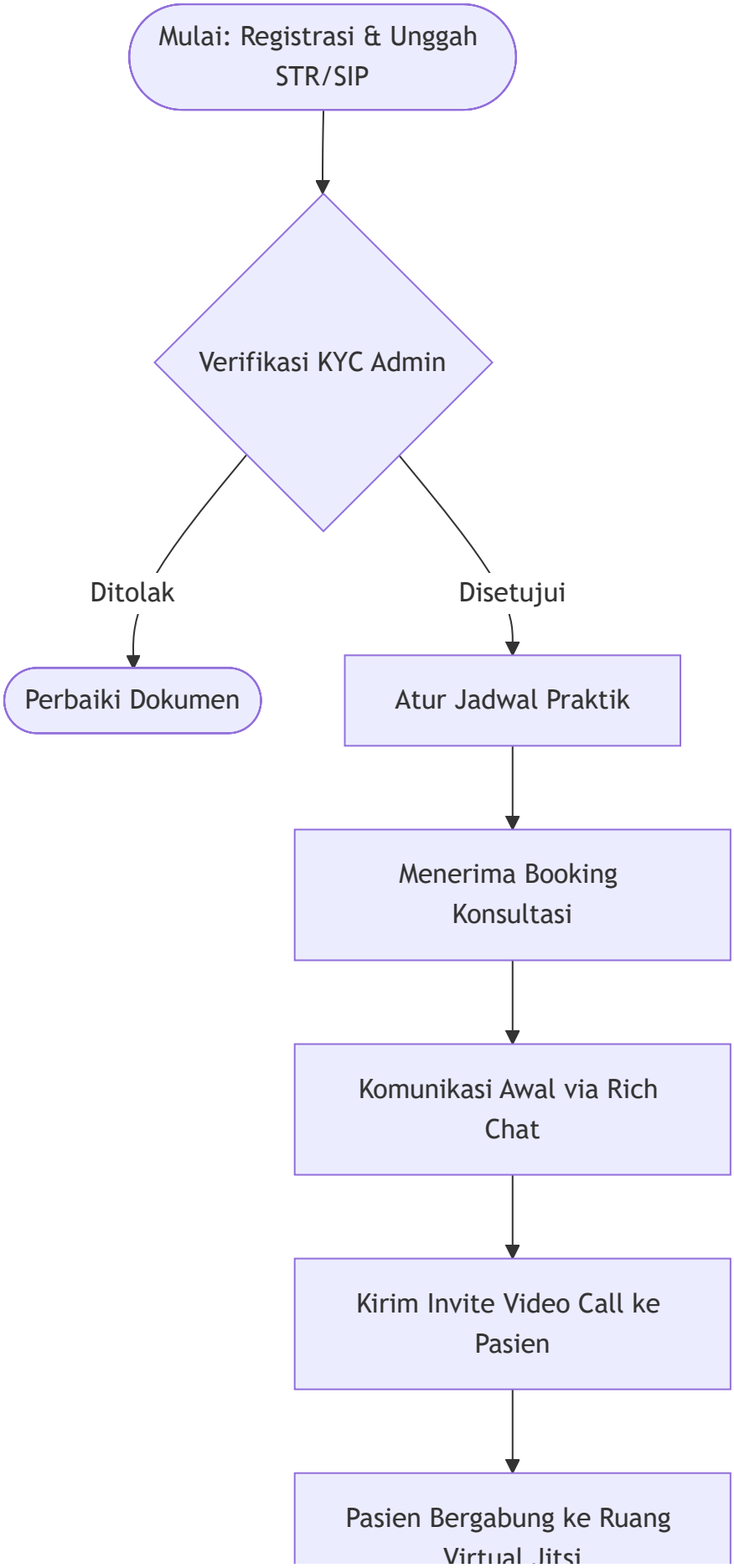
Mulai: Registrasi & Unggah STR/SIP
Verifikasi KYC Admin
Ditolak
Disetujui
Perbaiki Dokumen
Atur Jadwal Praktik
Menerima Booking Konsultasi
Komunikasi Awal via Rich Chat
Kirim Invite Video Call ke Pasien
Pasien Bergabung ke Ruang Virtual Jitsi

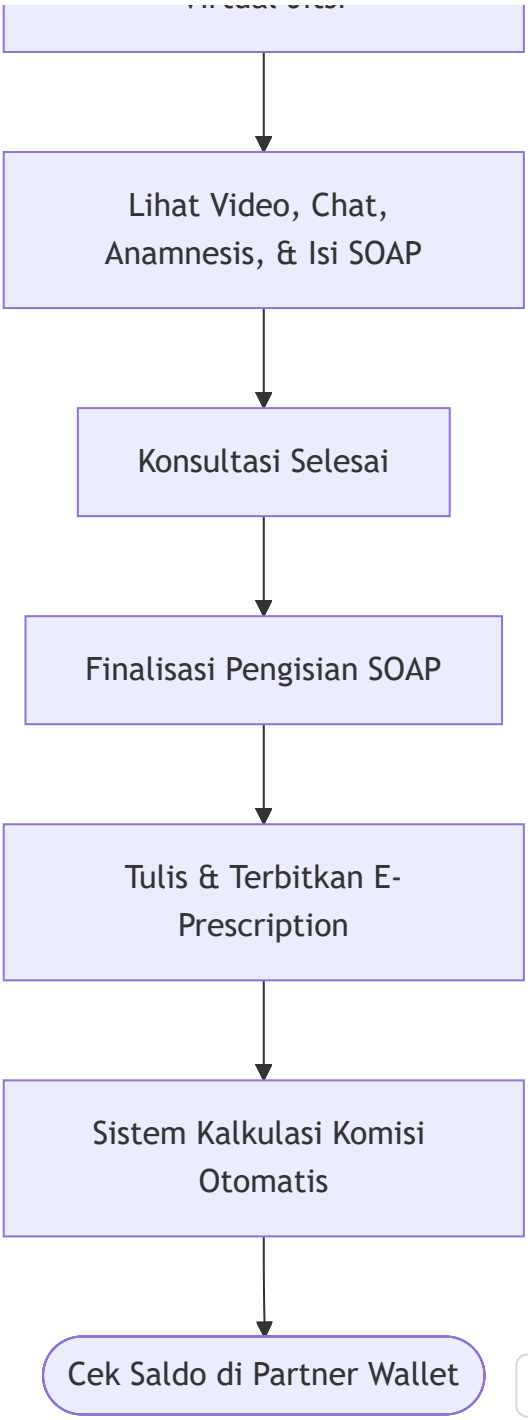

4.3. Alur Pengguna: Apotek

Deskripsi Teks:

1. **Registrasi & Verifikasi KYC:** Apotek mendaftar akun dan wajib mengunggah dokumen legalitas (SIA & SIPA). Akun berstatus *pending* hingga disetujui Admin.
2. **Pembaruan Stok:** Setelah akun aktif, Apotek *login* dan memasukkan jumlah (*input* kuantitas) stok obat yang tersedia.

3. **Penerimaan Pesanan:** Apotek menerima notifikasi pesanan setelah Tagihan 2 Pasien berstatus *Paid*.
4. **Validasi & Fulfillment:** Apotek melihat resep PDF, memvalidasi keabsahannya, lalu mulai menyiapkan obat.
5. **Keamanan & Logistik:** Apotek diwajibkan mencentang *checklist* kepatuhan (kemasan tertutup rapat, tidak tembus pandang, disegel khusus). Setelah dicentang, Apotek dapat mengatur *pickup* kurir (terintegrasi API Biteship untuk cetak resi otomatis).
6. **Bagi Hasil & Pencairan Dana:** Apotek memantau saldo pendapatan penjualan di *Partner Wallet*. Apotek mendaftarkan nomor rekening untuk divalidasi, lalu melakukan pencairan (*withdrawal*) langsung ke bank.
7. **Koordinasi:** Apotek dapat menghubungi Admin melalui *Internal Chat* jika ada kendala pasokan atau pengiriman.

Diagram Alir (Apotek):

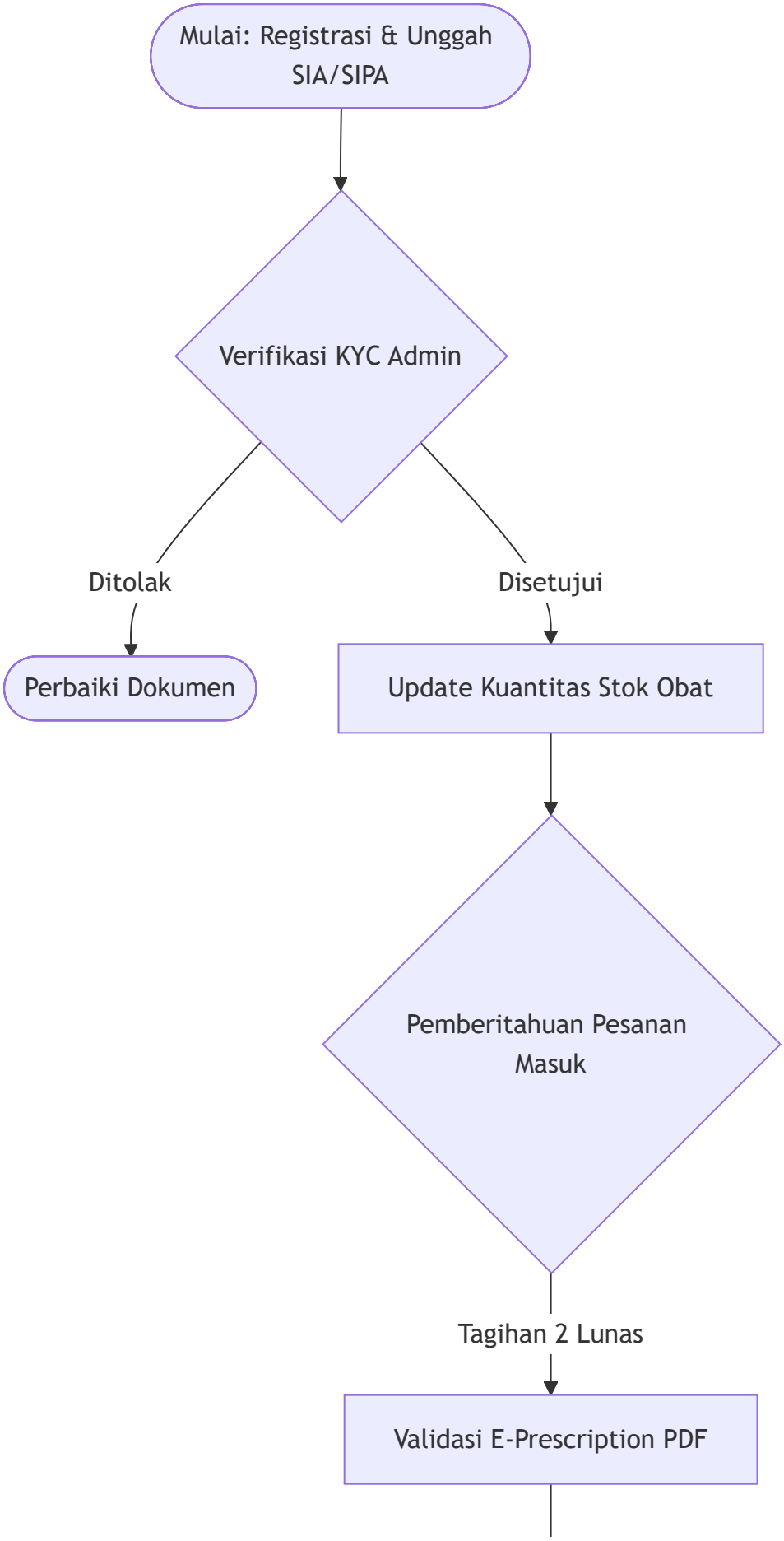
Mulai: Registrasi & Unggah SIA/SIPA
Verifikasi KYC Admin
Ditolak
Disetujui
Perbaiki Dokumen
Update Kuantitas Stok Obat
Pemberitahuan Pesanan Masuk
Tagihan 2 Lunas
Validasi E-Prescription PDF

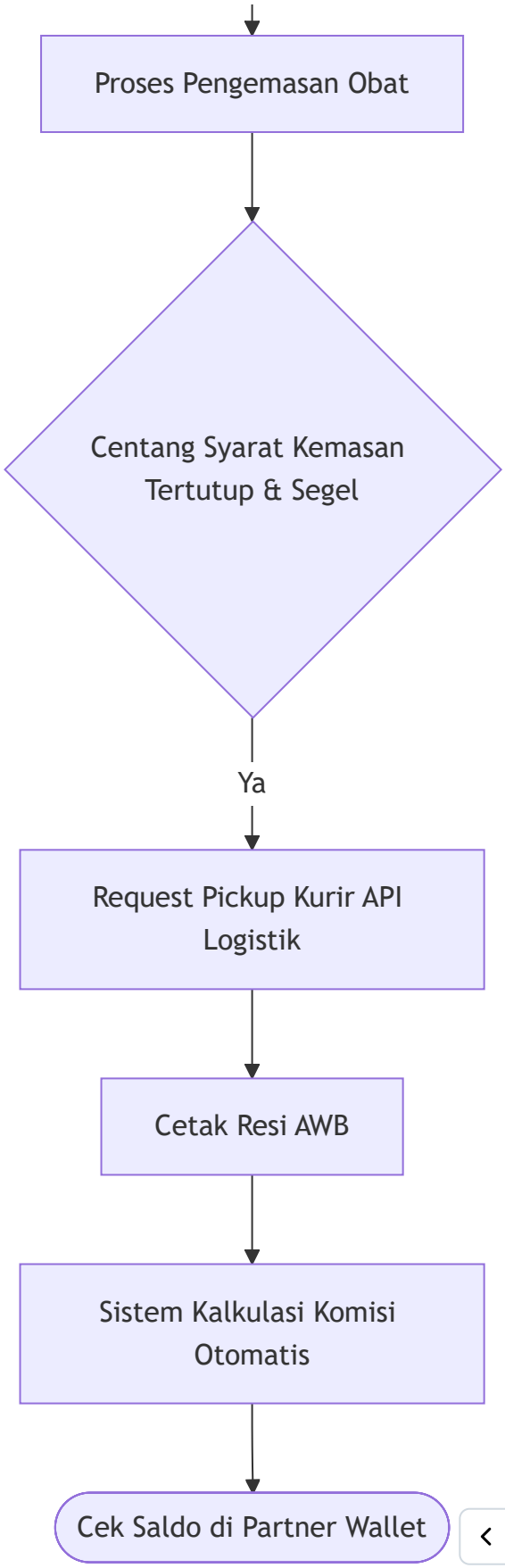
Proses Pengemasan Obat
Centang Syarat Kemasan Tertutup & Segel
Ya
Request Pickup Kurir API Logistik
Cetak Resi AWB
Sistem Kalkulasi Komisi Otomatis
Cek Saldo di Partner Wallet

4.4. Alur Pengguna: Superadmin & Admin Operasional

Deskripsi Teks:

1. **Konfigurasi Keuangan (Superadmin):** Superadmin mengatur *Commission Settings* (pembagian hasil) dan *Discount Split* (pembagian beban subsidi voucher) antara platform dan mitra.
2. **Manajemen Stok Darurat (Superadmin):** Jika Apotek berkendala, Superadmin dapat melakukan *bypass* untuk mengupdate stok, atau menekan tombol *Hold* untuk menyetop seluruh penjualan.
3. **Pemantauan SLA (Admin/Superadmin):** Mengawasi indikator warna (merah/kuning) pada tiket, jadwal konsultasi, atau waktu pengemasan.
4. **Eskalasi & Pengingat:** Jika terjadi keterlambatan tugas dari peran lain, Admin/Superadmin dapat menekan tombol *In-App Nudge* atau memicu *Direct WhatsApp Alert* kepada pengguna terkait.
5. **Verifikasi KYC (Admin):** Memvalidasi dokumen STR/SIP Dokter dan SIA/SIPA Apotek yang baru mendaftar agar akun mereka dapat aktif.
6. **Manajemen Chat:** Admin mengelola tiket obrolan internal (dari Dokter/Apotek) serta melihat eskalasi percakapan *Customer Support* dari Pasien (yang ditangani oleh Admin Chat).
7. **Kepatuhan PSE (Superadmin):** Superadmin bertindak sebagai Narahubung Hukum yang merespons Laporan Pengguna (*UGC*), mengeksekusi Pemutusan Akses (*Takedown*) maksimal 1x24 jam, serta menarik rekaman *Audit Trail* bagi keperluan Instansi Penegak Hukum (maksimal 5 hari).

Diagram Alir (Superadmin & Admin):

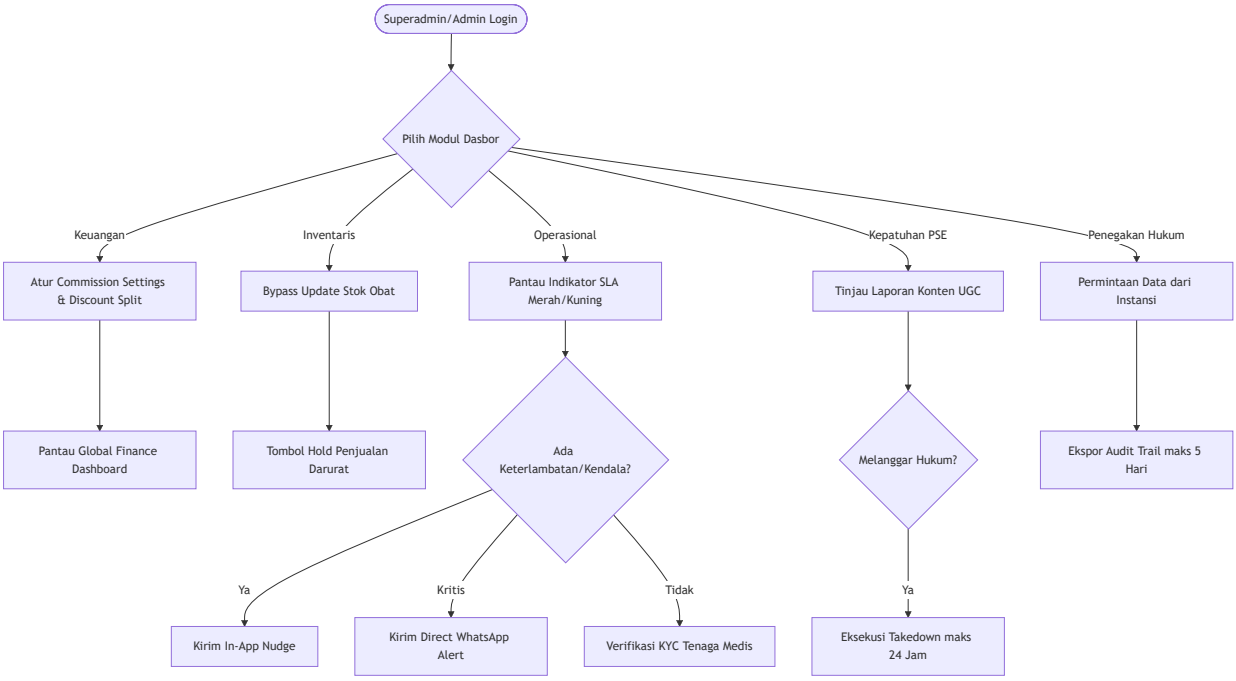

4.5. Alur Dukungan Pelanggan (Admin Chat & AI)

Deskripsi Teks:

1. **Pasien Mengirim Pesan:** Pasien membuka *widget chat* untuk bertanya.

2. **AI Chatbot (Auto-responder):** AI mendeteksi pertanyaan. Jika bersifat umum (FAQ), AI langsung merespons.
3. **Eskalasi ke Agen:** Jika pertanyaan spesifik atau AI gagal merespons, obrolan diteruskan secara otomatis kepada agen manusia (*Admin Chat*).
4. **Penanganan Keluhan:** *Admin Chat* merespons dan menyelesaikan kendala Pasien.

Diagram Alir (Customer Support):

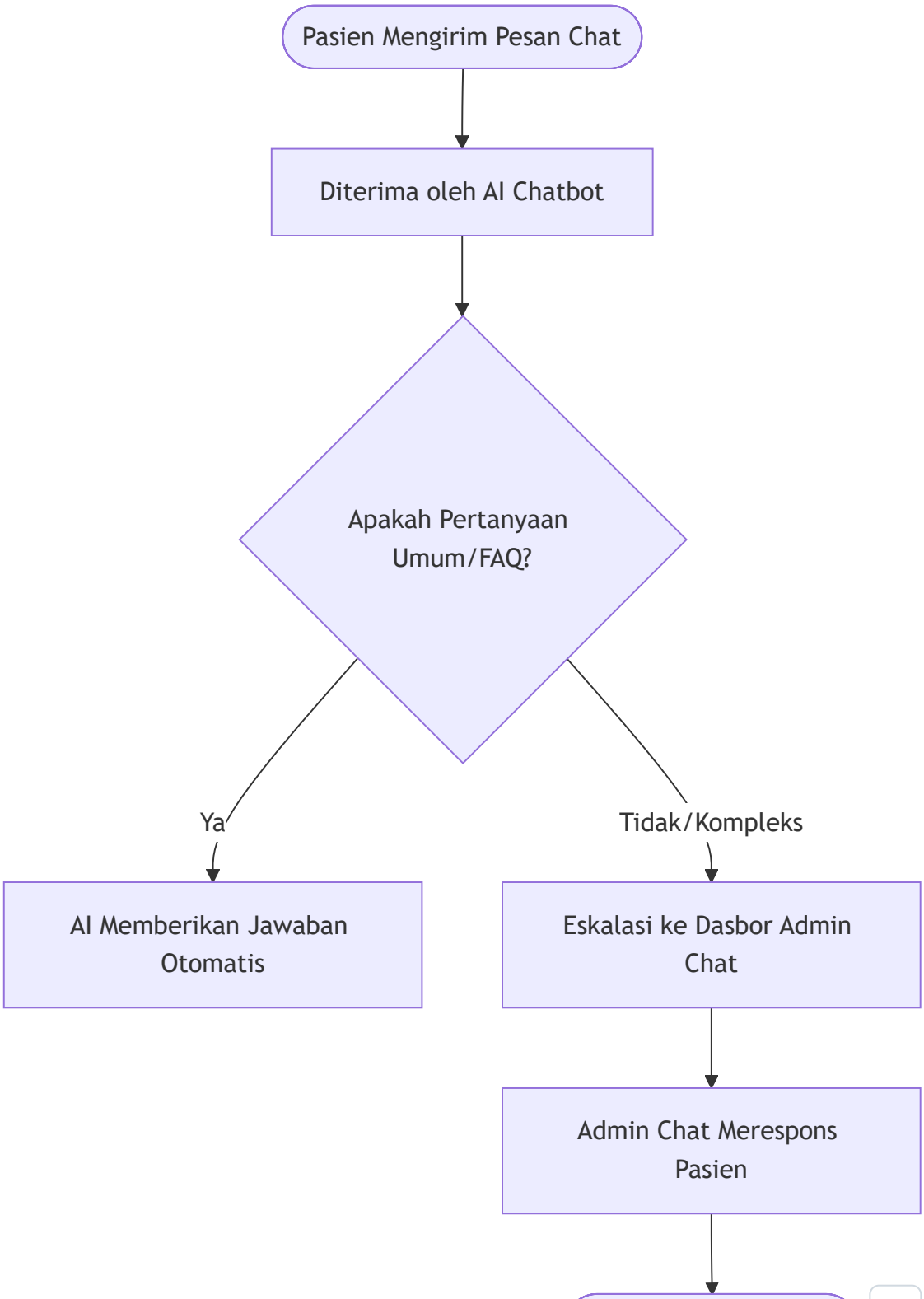
Pasien Mengirim Pesan Chat
Diterima oleh AI Chatbot
Apakah Pertanyaan Umum/FAQ?
Ya
Tidak/Kompleks
AI Memberikan Jawaban Otomatis
Eskalasi ke Dasbor Admin Chat
Admin Chat Merespons Pasien
Kendala Terselesaikan

4.6. Alur Registrasi Rekening & Pencairan Dana (Payout)

Deskripsi Teks:

1. **Registrasi Rekening:** Dokter atau Apotek mendaftarkan Bank dan Nomor Rekening melalui dasbor *Partner Wallet*.
2. **Validasi Account Inquiry:** Sistem secara *real-time* melakukan panggilan ke API Payment Gateway untuk memvalidasi keberadaan nomor rekening tersebut. Sistem kemudian memunculkan *Nama Pemilik Rekening* asli ke layar.
3. **Konfirmasi Pengguna:** Pengguna memastikan apakah nama yang muncul sudah sesuai (guna mencegah salah transfer), lalu menyimpannya.
4. **Pencairan Mandiri (Self-Service):** Dokter atau Apotek mengeklik tombol tarik saldo dari *Partner Wallet*.
5. **Eksekusi Transfer:** Sistem (via *Disbursement API*) memproses transfer dana bagi hasil langsung ke rekening bank pengguna.
6. **Pencairan Paksa (Force Payout):** Dalam situasi darurat atau kebutuhan tak terduga, Superadmin dapat mengakses Dasbor Keuangan dan memicu pencairan saldo bagi hasil secara paksa langsung ke rekening mitra yang sudah tervalidasi.

Diagram Alir (Payout):

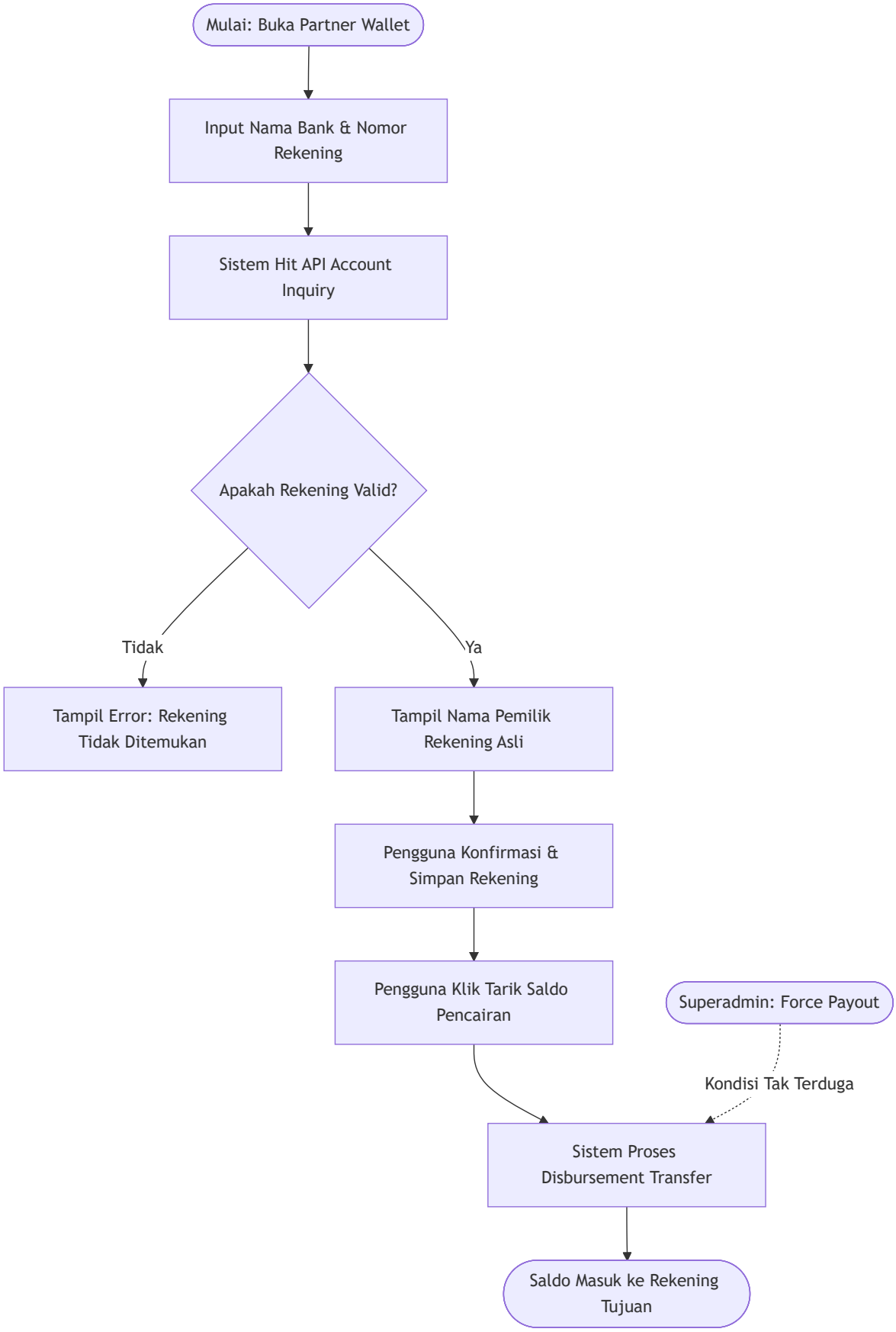
Mulai: Buka Partner Wallet
Input Nama Bank & Nomor Rekening
Sistem Hit API Account Inquiry
Apakah Rekening Valid?
Tidak
Ya
Tampil Error: Rekening Tidak Ditemukan
Tampil Nama Pemilik Rekening Asli
Pengguna Konfirmasi & Simpan Rekening
Pengguna Klik Tarik Saldo Pencairan
Superadmin: Force Payout
Kondisi Tak Terduga
Sistem Proses Disbursement Transfer
Saldo Masuk ke Rekening Tujuan